

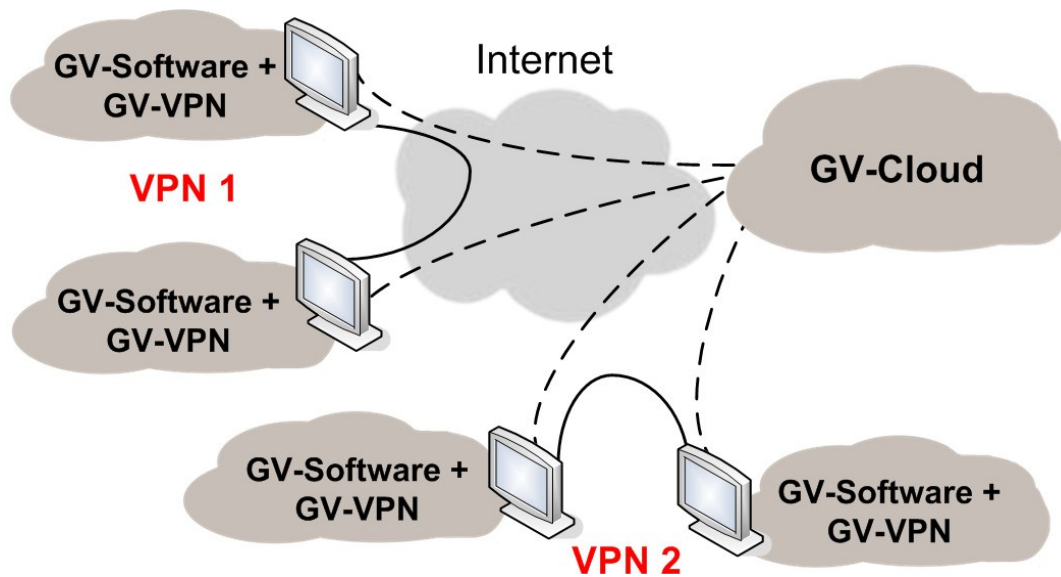

GV-VPN

Díky použití GV-VPN s technologií P2P VPN a cloudové platformy GV-Cloud mohou uživatelé vytvořit prostředí virtuální privátní sítě uzavřené pro software GeoVision běžící na samostatných počítačích. Odpadají tak problémy s oddělenými konfiguracemi směrovačů a software GeoVision Software je propojen se stejnou virtuální privátní sítí.

Poznámka:

1. GV-VPN podporuje veškerý software GeoVision vybavený DDNS.
2. GV-VPN nepodporuje symetrické síťové prostředí ani síťové prostředí s vypnutým vysíláním UDP.

Obsah

Licence	2
Začínáme	3
1. Registrace do služby GV-Cloud.....	3
2. Vytvoření sítě VPN ve službě GV-Cloud	4
3. Konfigurace sítě GV-VPN.....	6
4. Testování připojení.....	9
Demonstrace: Připojení GV-Recording Serveru na GV-Edge Recording Manager pomocí GV-VPN	11

Licence

Volná licence	10 hostitelů
Možnost licence	128 hostitelů, 256 hostitelů
Poznámka: <ol style="list-style-type: none">1. Pro více než 256 hostitelů je přírůstek pro každou licenci 128 hostitelů.2. Pro zakoupení licence kontaktujte přímo naše obchodní zástupce.3. 15 dní před vypršením platnosti licence obdržíte e-mailovou upomínku. Pokud nebude licence obnovena, budou dílčí hostitelé deaktivováni.	

Začínáme

1. Registrace do služby GV-Cloud

Pro pozdější konfiguraci v síti GV-VPN je nutné nejprve vytvořit síť VPN v síti GV-Cloud.

Chcete-li vytvořit VPN na GV-Cloud, postupujte podle níže uvedených pokynů a nejprve se zaregistrujte na GV-Cloud.

1. Ve webovém prohlížeči (Microsoft Edge / Chrome / FireFox) navštivte webovou stránku GV-Cloud na adrese <https://www.gvaicloud.com/>.
2. Klikněte na možnost **Zaregistrovat se**. Zobrazí se tato stránka.

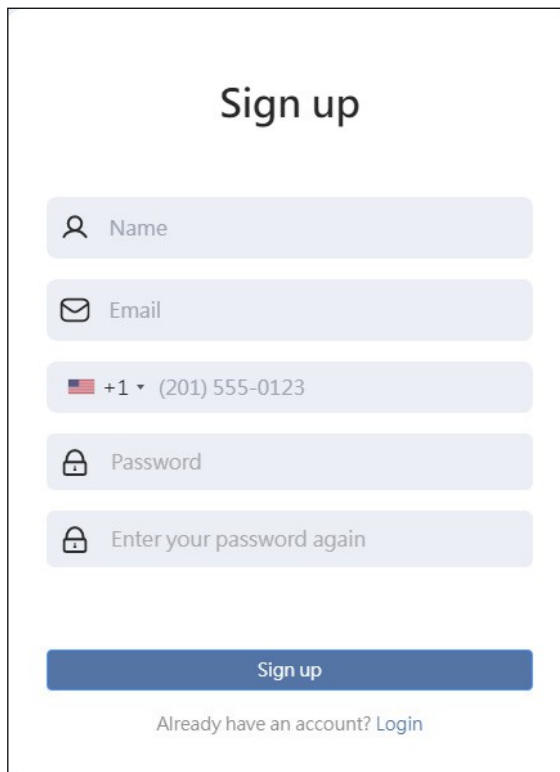

- Sign up** (Title)
- Name (with a person icon)
- Email (with an envelope icon)
- Phone number: +1 (201) 555-0123 (with a US flag icon and a dropdown arrow)
- Password (with a lock icon)
- Enter your password again (with a lock icon)
- (Dark blue button)
- [Already have an account? Login](#) (Text link)

3. Zadejte jméno uživatele, e-mail, heslo, znovu zadejte heslo a klikněte na tlačítko **Zaregistrovat se**. Obdržíte potvrzovací e-mail.
4. E-mailový účet potvrdíte kliknutím na aktivační odkaz v potvrzovacím e-mailu. Obdržíte další e-mail potvrzující úspěšnou registraci služby GV-Cloud spolu s identifikačním číslem účtu. Tento údaj si uschovejte pro pozdější přihlášení do služby GV-Cloud.

2. Vytvoření sítě VPN ve službě GV-Cloud

Po úspěšné registraci na službě GV-Cloud se podle níže uvedených pokynů přihlaste do služby GV-Cloud a vytvořte síť VPN.

1. Ve webovém prohlížeči (Microsoft Edge / Chrome / Firefox) navštivte webovou stránku GV-Cloud na adrese <https://www.gvaicloud.com/>.
2. Vyplňte ID, e-mail a heslo vytvořené v *kroku 3, 1. Registrace na GV-Cloud*.
3. Zobrazí se tato stránka. Výběrem možnosti **VPN** přejděte na stránku nastavení VPN.

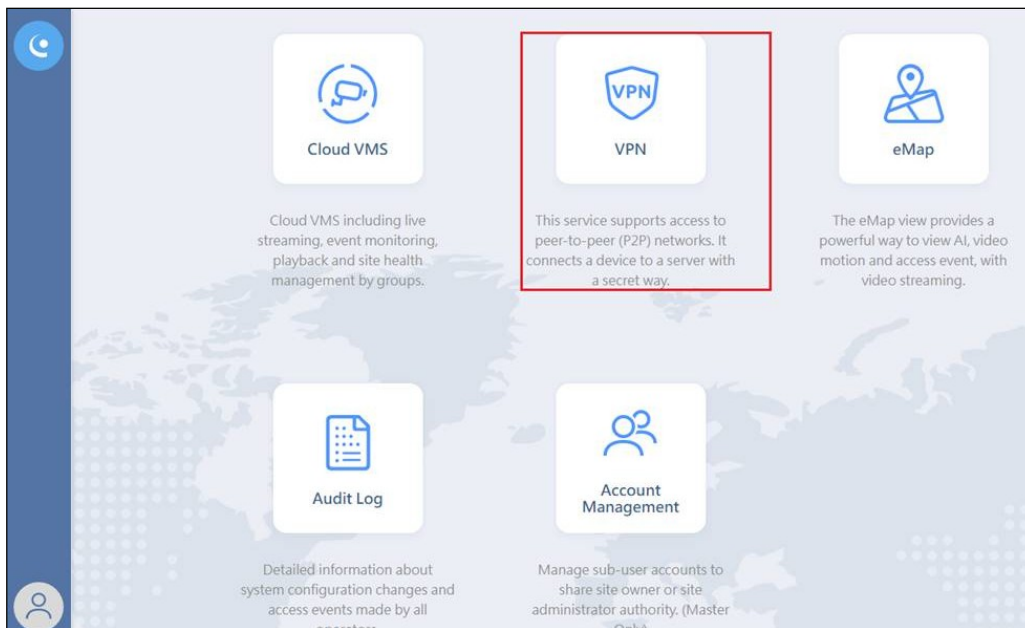

4. Na stránce nastavení sítě VPN klikněte na ikonu **Přidat**  v pravém horním rohu a vytvořte síť VPN.

- Zadejte ID, Heslo, Potvrzovací heslo, případně Poznámku k VPN a ověřte ID VPN v případě, že je již používáno. Tyto informace si uschovejte pro pozdější konfiguraci v síti GV-VPN.

Add VPN ✕

ID The ID must be 5-30 characters long. It can contain the following three character classes: lowercase letters (a-z), numbers (0-9), and hyphens (-, not at the beginning and end).

 Verify

Password

Confirmation

Enter your password again

Note

Cancel
Send

- Klikněte na tlačítko **Odeslat**.

Vytvořené síť VPN se zobrazí na domovské stránce, jak je uvedeno níže.

VPN				
ID	Quantity	Created Date	Expired Date	Note
GV-Test1	10	05-04-2023 18:23	N/A	LAN1
GV-Test2	10	05-05-2023 16:54	N/A	LAN2

Název	Popis
ID	ID VPN vytvořené v <i>kroku 5</i> .
Množství	Dostupný počet hostitelů pro připojení.
Created	DateDatum vytvoření zadané VPN.
Datum vypršení	platnostiDatum vypršení platnosti
licence. Poznámka	Poznámka přidaná v <i>kroku 5</i> .

Poznámka:

- Volitelně můžete kliknout na síť VPN v seznamu a upravit její poznámku a heslo.
- Podrobnosti o možnostech licence naleznete v části *Licence*.

3. Konfigurace sítě GV-VPN

Po vytvoření VPN v GV-Cloudu spusťte **GV-VPN .exe** na stejném počítači, kde je nainstalován software GV. Na stránce nastavení GV-VPN vyplňte informace vytvořené a získané v předchozích krocích.

- 1: ID
- 2: Host Name (eg. VMS-1)
- 3: Password
- 4: LAN IP (198.18. 0 .)
- 5: Network Interface Card (Auto Detect)
- 6: Status (Disconnect)
- 7: Note
- 8: NAT Type (Unknown)

Buttons: Register, Connect, Save

No.	Název	Popis
1	ID SÍTĚ LAN	ID VPN vytvořené v GV-Cloudu v <i>kroku 5, 2. Vytvoření VPN v GV-Cloudu.</i>
2	GV.	Název hostitelePožadovaný název hostitele pro váš software
3	Heslo	Heslo VPN vytvořené v GV-Cloudu v <i>kroku 5, 2. Vytvoření sítě VPN v cloudu GV.</i>
4	IP SÍTĚ LAN	Požadovaná IP adresa (198.18.x.x) pro váš GV-Software. 198.18.0.1 ~ 198.18.255.254 je k dispozici.
5	Karta síťového rozhraní	Ve výchozím nastavení je povolena funkce Auto Detect , případně můžete vybrat požadovanou síťovou kartu, pokud je vloženo více karet.
Poznámka:		
1.	Při nastavování připojení v síti GV-VPN se ujistěte, že je spuštěn software GV.	
2.	Po vložení síťové karty do počítače nebo po připojení počítače k síti během provozu GV-VPN restartujte GV-VPN, aby se tato změna projevila.	

Po vyplnění výše uvedených údajů klikněte na tlačítko **Připojit**. Pro č. 6 ~ č. 8 se zobrazí následující informace.

No.	Název	Popis
6	Stav	<p>Pro různé stavy připojení se zobrazí jeden z následujících slovních řetězců:</p> <ul style="list-style-type: none"> ■ Odpojení: Připojení ještě není navázáno. ■ Připojení: Připojení probíhá. ■ Připojeno: Připojení je nastaveno. ■ Přihlášení se nezdařilo: Zadali jste nesprávné LAN ID / Heslo. ■ IP adresa je již používána: IP adresa je již obsazena. Změňte poslední dvě číslice IP adresy LAN a zkuste to znovu. ■ Dočasně uzamčeno: Po třech pokusech o zadání nesprávného hesla se systém automaticky uzamkne na 5 minut.
7	Poznámka	<p>Zpráva "No GV Software Running" se zobrazí, pokud není zjištěn žádný software GV běžící na pozadí.</p>
8	Typ NAT	<p>Pro různé typy připojení NAT se zobrazí jeden z následujících slovních řetězců:</p> <ul style="list-style-type: none"> ■ Mírné: Síťové prostředí je vhodné pro provoz GV-VPN. ■ Omezit: Síťové prostředí není vhodné pro provoz GV-VPN a může vést k nestabilnímu připojení. ■ Překročení limitu: Počet hostitelů překračuje systémový limit. ■ Neznámé: Spojení je nezjistitelné. Nezapomeňte kliknout na tlačítko Připojit nebo zkontrolujte, zda je síťové prostředí zjistitelné.

Poznámka:

1. Připojení mohou ovlivnit různé typy NAT na různých počítačích. Viz následující tabulka:

NAT Type Client \ Server	Restrict (Symmetric)	Moderate (Asymmetric)
Restrict (Symmetric)	Not Support	Possible
Moderate (Asymmetric)	Possible	Pass

2. Při potížích s připojením nejprve zkontrolujte nastavení směrovače.
-

4. Testování připojení

Pokud je síť GV-VPN nakonfigurována a spuštěna na různých počítačích pro různé softwary GV, ověřte, zda se softwary GV mohou navzájem připojit prostřednictvím vytvořené sítě VPN v cloudu GV. Pomocí příkazového řádku nebo webových prohlížečů můžete použít příkaz ping a vyhledat přítomnost jiného GV-Software ve vytvořené síti VPN.

[Příkazový port]

1. Do vyhledávacího řádku počítače zadejte příkaz **cmd**. Spustíte aplikaci **Příkazový řádek**.

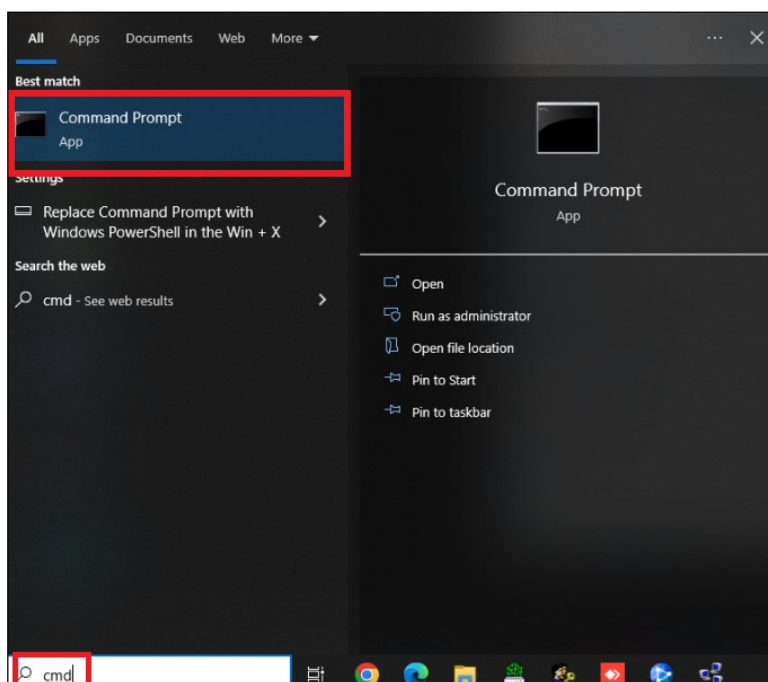

2. Pro testování použijte jednu z následujících 2 metod:
 - **IP adresa sítě LAN:** V příkazovém řádku zadejte příkaz "ping <IP adresa sítě LAN>" s použitím IP adresy nastavené pro GV-Software na GV-VPN spuštěném na jiném počítači a klikněte na tlačítko **Enter**.
 - **Název hostitele:** V příkazovém řádku zadejte příkaz "ping <Název hostitele>" s použitím názvu hostitele nastaveného pro GV-Software v GV-VPN běžícím na jiném počítači a klikněte na tlačítko **Enter**.

Pokud je spojení úspěšné, zobrazí se pod příkazem výsledky ping.

```
Command Prompt
Microsoft Windows [Version 10.0.19042.631]
(c) 2020 Microsoft Corporation. All rights reserved.

C:\Users\test> ping 198.18.1.56

Pinging 198.18.1.56 with 32 bytes of data:
Reply from 198.18.1.56: bytes=32 time=37ms TTL=127
Reply from 198.18.1.56: bytes=32 time=97ms TTL=127
Reply from 198.18.1.56: bytes=32 time=27ms TTL=127
Reply from 198.18.1.56: bytes=32 time=47ms TTL=127

Ping statistics for 198.18.1.56:
    Packets: Sent = 4, Received = 4, Lost = 0 (0% loss),
    Approximate round trip times in milli-seconds:
        Minimum = 27ms, Maximum = 97ms, Average = 52ms

C:\Users\test>
```

[Webové prohlížeče]

Ve webovém prohlížeči (Internet Explorer / Microsoft Edge / Chrome / FireFox) zadejte do řádku URL adresu LAN IP (č. 1, 3. *Konfigurace GV-VPN*).

Pokud je připojení úspěšné, zobrazí se přihlašovací stránka GV-Software.

Demonstrace: Připojení GV-Recording Serveru na GV-Edge Recording Manager pomocí GV-VPN

Pro lepší ukázkou připojení jednoho softwaru GV k druhému pomocí GV-VPN jsou v následujících krocích uvedeny podrobné informace o procesu nastavení. Než budete pokračovat, ujistěte se, že jste se zaregistrovali do služby GV-Cloud a vytvořili v ní síť VPN. Podrobnosti naleznete v části 1.

Registrace do služby GV-Cloud a 2. Vytvoření sítě VPN na GV-Cloud.

1. V systému GV-VPN nainstalovaném na počítači, na kterém běží server GV-Recording Server, vyplňte následující informace:

ID SÍTĚ LAN	gv-test (ID VPN vytvořené v GV-Cloudu)
Název hostitele	RS1
Heslo	Heslo VPN vytvořené na GV-Cloud
IP SÍTĚ LAN	198.18.1.1

2. Klikněte na tlačítko **Uložit** a v poli **Stav** se zobrazí **Připojeno**.

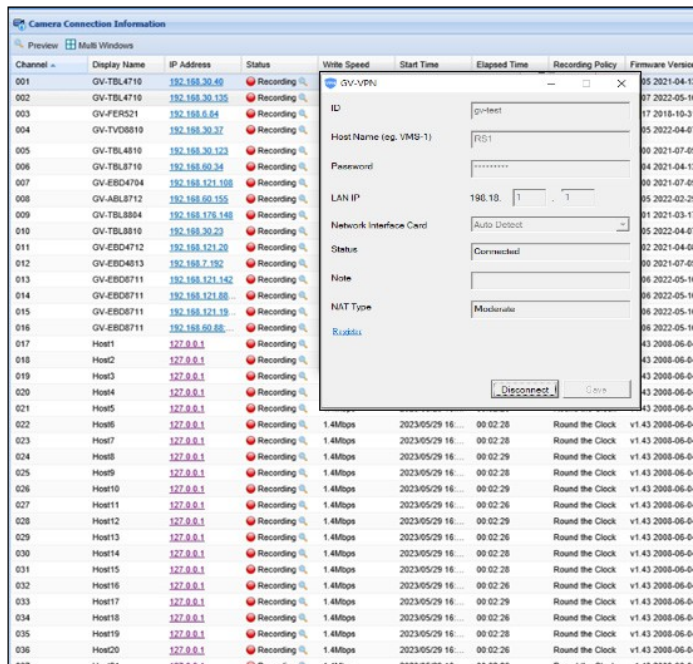

3. V systému GV-VPN nainstalovaném na počítači, na kterém je spuštěn nástroj GV-Edge Recording Manager, vyplňte následující informace:

ID SÍTĚ LAN	gv-test (ID VPN vytvořené v GV-Cloudu)
Název hostitele	ERM
Heslo	Heslo VPN vytvořené na GV-Cloud
IP SÍTĚ LAN	198.18.1.2

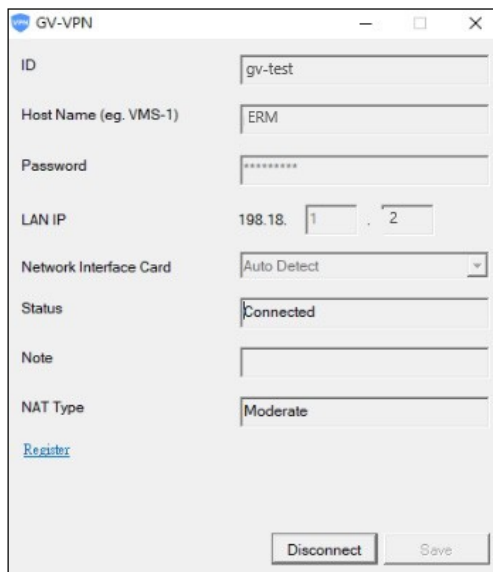
4. Klikněte na tlačítko **Uložit** a v poli **Stav** se zobrazí **Připojeno**.

5. V nástroji GV-Edge Recording Manager klikněte na tlačítko **Add**  > **Add Host** > **Add Recording Server**.
přidat server GV-Recording Server do seznamu hostitelů.

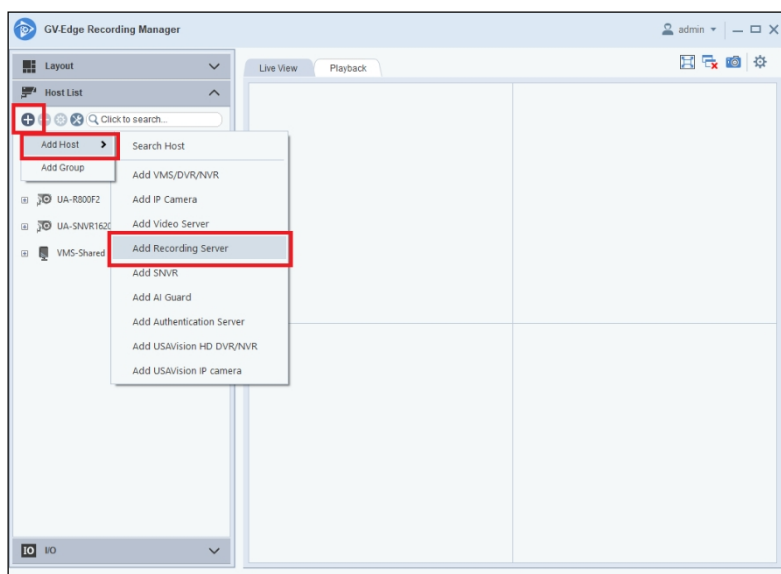

6. V dialogovém okně **Nastavení hostitele** vyplňte v *kroku 1* do pole **Adresa** IP adresu sítě LAN / název hostitele nastavený pro server GV-Recording Server (198.18.1.1 / RS1).

7. Klikněte na tlačítko **OK**. V aplikaci GV-Edge Recording Manager se zobrazí živé náhledy serveru GV-Recording Server.